盛京時報

陰曆丁丑七月四日
昭和十二年八月九日
西曆一千九百卅七年

本報價目 本埠每份每月一圓二角(國幣) 外埠郵費在內每份每月一圓四角(國幣) 零售每份五分(國幣) 廣告刊費五號字每行十三字一日二圓(國幣) 長期另議
發行人 染谷保藏 編輯人 菊池貞二 印刷人 東光明
發行所 奉天稱田町九番地 盛京時報社
電話 編輯部二|三八二八番 營業部二|三〇二二番 城內直賣所四|二二六八番 振替口座奉天一一三〇番
各埠支社 新京 哈爾濱 大連 大阪

國民政府提前召集四中全會

【上海八日電】據華方外交部之消息稱、南京政府、招集國防會議整備最後的且全面的對日戰備同時、並爲探國民黨員之總意、以決定政府之態度、擬最近提前召集四中全會、於五日之中央常務委員會、正式決定、六日對駐在全國各地之中央執行委員、已發出緊急召集令云、

於全華國防會議 決定交戰方針矣

華無誠意扱汲充實戰備

【南京七日電】全華國防會議更加西安行營主任顧祝同、自七日午前十日起開會、首由何應欽提日出軍事委員會作成之

一、全奉國防統一作戰計劃、

一、互中央地方之戰時休制、

付議討論結果、可決之、於茲決定交戰方針之最後的態度、十一時散會、

【又電】國防會議第二日(七日)所決定之華方戰時體制案、使中央與地方各機關、還於戰時配備下、於八日賡續開會之國防會議、關於戰時體制之具體案、加以討論、尚因本案之實施、中央軍政機關組織、將必擴大、又陸海空軍總司令等、亦露戰時職制

軍政部長何應欽呈辭下野

【上海七日電】軍政部長何應欽、會行呈辭、政府七日照准、軍長一職、由軍次陳誠暫時代行、査其辭職之直接原因、會於三日在中央軍官學校、與蔣介石、講演華北戰備時、青年將校等高呼、問梅津、何應欽協定之責任、而被毆打、當即向府國呈辭、

呈辭之何應欽 上那兒去？

消息靈通者見解

【上海八日電】何應欽之辭職、七日突然發表、內外各方面、異常震動、外傳辭職直接原因之在軍部學校所致訓辭要旨如左、

即如若採刺激裝備充實之日軍之行動、使華軍招來作戰上之不利、須充分愼重行動、該訓辭使充滿主戰論之青年將校激憤、

然據一說、何爲鎮壓對蔣介石政策之部內將校猛烈反對、進而負責即去軍政部長之一職、又某方面消息靈通者、不論有任何理由、中央未曾慰留、而照准之裡面、對中國數一數二的軍略家何應欽、備有重要一職以何應欽之辭任、認爲華方更呈戰時休制之一進展云、

賡續閣僚會議

【東京七日電】政府爲對處華北事變推移、謀與閣內緊密連絡、雖議會以後、亦連日正午、在首相官邸、開閣僚會議交換情報、對於事態推移、期待萬全云、

中央軍進出平綏沿線

【天津七日電】由綏遠開抵張家口之中央軍、即係第八四師及八七師、閻錫山系之第七三師、一部駐紮平綏線沿路、主力正向察哈爾方面移動中、寧夏省長馬鴻逵部隊、將一部留駐包頭、主力部隊業已開拔五原、

論中國排外運動爲自速滅亡之媒

使中國痛苦者此爲自好之中國式專賣愛國運動、賣中國者亦爲中國的愛國運動、亡中國者、尤爲此等誤謬之愛國運動、而此暴舉之原動力、乃應善導四億民衆之中國爲正者、及學生分子、而此等學生爲惡德爲政者之所產、並蘇聯囚手所煽惑、對此若能注意、則善良的中國大衆、或將慄然嘅、

中國國民、宜考察過去之歷史、中國國內政治、紊亂已極、若無統一之時、時之權力者、好煽起排外風潮、欲掩已之秕政者、好使『排外愛國』之手段、

果中國爲政者汲汲於維護一已之政權而弄此狡滑手段不已、其結果中國必增加中國所特有之國恥紀念日、要之、中國無論爲政者與學生層、均戾於愛國運動之本旨、而於必須日華協同之緊要時期、竟有此狂奔抗日爭鬪之舉動、誠爲逆於時流、擾亂東洋之和平、陷中國於危殆之最愚之策、彼等適爲人類之公敵、中國國民而果眞憂國、當先不使抗日政權之存在、要之中國之一切國恥國辱、皆惑於私權私慾之中國爲政者所造、成亡中國者、固正在此腐敗之中國爲政者也、

一、不經中國爲政者煽動之排外風潮、向未發生一次、試觀由彼政府指導而成之全中國小學校課程內之排日記事、益信於中國極爲有害、

一、中國對外協定、爲中國人民認爲屈辱者、皆當時中國爲政者所造成、

一、中國每次內亂、均互揭排外之言辭、以煽動民衆、而其宣戰布告之內容、必加入排外事項、斯實祇顧一已之處境、其誤中國將來之大局、抑亦太甚、

一、其以排外爲口實、而目的則純在擁護自己之權力、固無待論、故果爲自己之利、雖任何外國、亦毅然與之妥協苟合、南京政府前此與赤俄妥協合作、非即其明證乎觀夫中國若何始終於自利主義、則知中國一部人士、每好修談國恥、高呼國辱、但其口中雖唱屈辱條約、仍當一視彼等所爲也、

一、試先觀夫香港、該地自移歸英國管轄以來、咸沐文化之恩惠、華人爲其生活之安全保障、豈有不擁莫大之資金、購香港土地至十之八九乎、(未完)

第七十一特別議會 昨日舉行閉院式

【東京八日電】第七十一特別議會、因於七日會期已滿了、茲於八日午前十一時、在貴族院、舉行閉院式矣、當日天皇陛下並未親臨、由廣田外相以下全閣僚、兩院正副議長、貴衆兩院議員出席、皆着禮服、於式場整列、至十一時由首廣田外相、恭奉玉座行最敬禮後、於諸員行最敬禮裡、捧讀優渥之勅語、次而由松平貴族院議長拜受勅語書、於同五分、式即告畢

日特別議會閉幕

最後貴院本會議

【東京七日電】七日之貴族院本會議、於午前十五分開會、

一、昭和十年度第一預備金支出之件外十件、一概上程、全會決予一致承諾、

一、船員法改正法律案外一件可決、

一、關於燃料國策建議案(公爵島津忠重外五名發議)、上程、島津公說明提案理由、全會一致可決、

吉野商相致辭、陳明對於將來天然資源之開發、更加一層努力之旨休憩午後四時九分再開、追加日程、提出第二次華北事件費、今年度追加預算案第四號、林預算委員長報告後乃入討論、前田利定子代表貴族院、激勵鞭撻政府降壇、滿場拍手歡送、乃行採決、滿場一致可決、次提出華北事件特別稅法案外二件增稅關係三案、酒井忠正伯詳細報告委員會經過結果、入於採決、又全會一致、原案可決、最後決定一括採擇請願、四時四十分散會、

一、昭和十年度歲入歲出總決算外關係二案、按委員長宮澤裕氏之報告、可決確定、次之一括可決確定、

一、關於貿易及關係產業調整主法律案外二案、如斯日程完全全會一致順利進行次之決概括採擇請願百四十七件、午後零時廿五分休憩、四時二分再開、日程變更、將

一、軍機保護法改正法律案

一、兵役法中改正法律案外一件緊急上提、杉山陸相要求發言、軍機保護法之運用、期充分注意毋誤云云、言明此旨後、如委員長報告、而可快確定、次可快更提出、

一、關於國民負擔均衡快議案(樓內平雄外五十二名提出)全會一致可決、

對此馬場內相言明、政府爲國民負担均衡計、通中央地方稅制改革案、有向次期通常議會提出之意志、

最後、小山議長對於連日勞苦一表明感謝之意、五時卅五分散會、

衆院本會議

【東京七日電】最終日之衆議院本會議、於七日正午開會提出

余亦盡其全力對處重大時局

近衛談話

【東京七日電】近衛首相於當終了議會、發表如左談話、

特別議會、會期二週、諸君精勵、對多數議案、給予協讚、不勝慶賀、此次議會、因華北事變、不得已提出追加豫算及特別法案、然諸君認識重大時局、以收舉國一致之實蹟者、衷心感謝、將來當實施議會協讚之法律案及豫算案、使之有效適切、自不待言、日昨在衆議院可決關於確立東亞和平之華北事變決議案、此事以爲代表國民意思之聲浪、政府爲副此要望、以充分的決意與努力、而對付今後事態、時局頗爲重大、余今後與全國民盡其全力、以克服時局云云、

日臨時議會成功閉幕

【東京七日電】七日之貴族院緊急上程華北事件特別稅法案及第二次追加豫算案而可決、衆議院可決軍機保護法改正法案、兵役法改正案等六件、圓滿終了、

回顧今次議會成績、於二週之短期間、政府提出三十五件之法律案、係上次議會審議未了者、故無特別議論、通過兩院、終於未審者、只爲陪審法中改正法律案之一件、

又前後互二次之華北事件追加豫算九億餘萬圓、一億二百萬圓之華北事件特別稅法案、由政民、社大各派之全面的支援下而通過、爲近衞內閣之一大收穫者、決非過言、六日町田民政黨總裁、說明提案理由、而衆院一致要望下提出之關於華北事變之政府鞭撻決議案、頗有意氣甚深者、

要之、此次議會、以重大時局爲背景、可謂成功中之終了、

漢口日僑皆撤退 華方保管財產

【漢口七日電】漢口日僑、完全撤退、在漢口日租界日國有財勢者、公有財產及在日、民團倉庫內保存之僑民財產、亦對華側當局委任保管、於是松平總領事代理以下各館員現殘留漢口、關於委托保管、與華側官民磋商中、

滿德貿易統計 七日發表

【伯林七日電】德國政府、七日發表一九三七年上半期滿德貿易統計、據此、德國輸入額達三千二百萬馬克、輸出額不過爲四百萬馬克、

川越大使已歸滬 同時發表時局談

【上海七日電】七日午後五時已返上海之川越大使、當即入官邸、招致岡本總領事、由尻書記官以下大使館首腦部、聽取華中方面之情況後、並行協議矣、午後十時與記者團會見、發表如左、時局談、

目下日華時局、愈重大愈微妙、據吾觀測、客觀的情勢、漸次向危局進展、余以爲迄至最後、於自已力量可及之範內、努力善處時局云云、

陸海兩相召邀 堀內石射作協議

【東京七日電】杉山陸相、廣田外相、七日午后五時四十分在院內大臣室、招致堀內外務次官、石射東亞局長、關於華北事變並長江方面之情勢等求其報告、並作重要協議、歷三十分鐘云、

菲島總統奎松抵日

【橫濱七日電】菲島初次大統領奎松、偕同眷族、七日午前六時、搭法巴總統號輪船、由洛杉磯抵橫濱、略談如下、『此次來日本乃順路而到、與誰尙未預定見面、歐洲美國之旅行、均感輪快、今後擬即晉京、逗留帝國旅館、以食久仰之日本菜、

聞該一行、擬於七日晚、乘該輪船、經由神戶、就歸國之途、

世界教育會議閉會

【東京八日電】本月二日以來、賡續討論之世界教育會議、七日午後八時、在帝國大學安田講座、舉行閉會式、內外代表三千餘名出席、以孟祿博士爲議長、英美法意等各國、陳開謝意、對於主辦國日本之厚意、深表感謝、十時閉會、第七屆世界教育會議、盛大閉幕

除中國外、其他全体世界文化代表者、集聚一堂、收穫實爲不少、決議十數項、其中乃有建設國際教育會館於世界主要都市設置國際平和講座於各國大學等案件、並且使三十八國代表一千三百名之世界文化指導者、深切認識日本之眞正態度、頗收穫效果、

本報八日午前四時發行不再誌號外、閱戶若未接收、向報差可以索要、

本日一大張

鳴謝大律師行山義光

啓者鄙人自請行山義光大律師爲常年法律顧問以來對於鄙處一切權益無不竭誠維護每遇疑難事件獨負責任而不計較權利且處事審愼精詳肆應各當其道德之高尙誠令欽佩莫銘鄙人受賜良多感激萬分慚無以報謹登報端以誌鳴謝

感謝人 黃國棟謹啓

緊要啓事

啓者本堂並本人於本年八月三日聘請辯護士法學士本多喬行爲常年法律顧問、嗣後關于本堂並本人名譽信用及財產上一切權利法律行爲等負完全責任該法律顧問代爲保障辦理恐未週知特此聲明

康德四年八月三日

奉天市大東關下頭街南元寶橋胡同門牌二號

潘愼餘堂潘士心謹啓

緊要聲明

啓者本律師於本月三日經奉天市大東關下頭街南元寶橋胡同門牌二號潘愼餘堂潘士心君聘爲常年法律顧問自聘後倘有侵害該君名譽信用及財產上一切權利並法律行爲者本律師負完全保障之責恐未週知特此通告

辯護士法學士 本多喬行謹啓

事務所 奉天市商埠地五緯路七號 電話二|一五七七番

奉天市小西關大什字街南三六號 電話二|一二三四號

康德四年八月三日

緊要聲明

逕啓者茲查敝號(即皇姑屯萬芝堂藥店)經理高嗣儉(字康泉)今因另有高就於康德四年八月一日辭退職責對於以後一切事務總歸敝號負担對以前之事務立即清節倘有該人在外發生何種一切事務悉歸該人自行負責與敝號無干故特此登報聲明脫離一切關係恐不週知特此聲明

八月壹日

敝號奉天 萬芝堂藥店啓

緊要聲明

懷德縣恆德山子村後小街屯民戶劉文舉有本身領名地照一張座落後小街屯計地二十畝零二分於事變之時該照被匪焚燒業已於懷德縣呈報聲明請求補發在案恐未週知特此登報聲明

戒烟 天然淸補丸

(一)君願不受絲毫痛苦見烟自厭乎(二)君願吸烟隨時可拋棄而不上癮乎(二)君願精神爽快飲食加增大便暢利而無烟容乎請服此藥本爲淸補品而兼有解除鴉片癮癖之特效近經內部化驗證明無毒性質和平每日服 內務部衛生試驗所化驗立案 藥二次服後可照舊吸煙作事不塞燥不吐瀉初上小癮三盒七日斷淨大癮六盒半月斷淨煙積順大便黑色小便黃色潤下不知不覺之疾除如藥無效原盒退欵定價每盒一元半打五元 請直接來購 總批發天津黃緯路東首閻氏製藥所

律師通曉滿洲言語

辯護士前法官 古賀光豐法律特許事務所

承辦民刑訴訟、常年法律顧問

商標特許意匠、創立公司手續

新京東四馬路永長路十八號 電話(長)二|三九六四番 電話(長)三|五四九七番

奉天大西關大什字街地方法院前 電話(長)二|三七三三番

奉天市公署協和日語學院招生

科別 日語專修科 留學預備科 高中部 初中部 深造班 普通班

學額 日語專修科各三十名 留學預備科各三十名 高中部各三十名 初中部各三十名 深造班各二十名 普通班各二十名

報名 自八月一日起至八月三十一日止

考試 隨到隨試

宿舍 本校爲遠道學生便利計備有宿舍

校址 奉天市工業區五馬路南三街

備有詳細簡章函索附郵票四分即寄

奉天市養正學院招生

男子部 日語專修科 編級生二〇名 新生五〇名

日語研究科 一年二年各招編級生二五名

鐵道預備科 編級生三〇名

特設工科 入學資格是身體健康品行端正者爲合格、卒業後之待遇勿論成績佳否全部務須送往各工場及各公司(學費特優八元)

女子部 高等 升學留日豫備科編級生二〇名 初等日語專修科新生五〇名

報名期日 七月十五日起

開學期日 八月十五日(但遠道學生起見隨到隨收)

宿舍 本校爲遠道學生便利起見計備宿舍

待遇 本校各科畢業之後 成績優良品行端正者准薦各機關及公司服務

校址 奉天大西邊門外中央大馬路路北

內容詳細簡章函索即寄(郵費三分)

奉天電報學校招生

額數 本科(初中程度)預科(高小程度)各一級六十名

報名 由國歷七月十六日起八月十日止

開學 陽歷八月十四日(有畢業證件免試)

待遇 卒業介紹滿洲國內各鐵路局車站充任電報員之兼補

另有詳細簡章函索閱附郵票四分即寄 校址奉天大南邊門裡

奉天滿蒙學校招生

新生 初等科 中等科 各科四〇名

插班生 初等科 中等科 高等科 各科若干名

報名 至開學前一日止

開學 康德四年八月十六日

校址 奉天南三經路富貴里 電(2)二五五一

詳細直接至本校詢問或函索附郵票二分即爲照會

奉天昭和學校招生

科別 日語科 商業科 電信科

額數 男女兩校生各科均六十名

報名 自陽歷七月十日起至八月十四日止

開學 陽歷八月十四日(外埠生本校備有宿舍)

校址 奉天大南邊門裡(奉天昭和學校)(奉天昭和女子學校)

另有詳細簡章函索附郵票四分即寄

丟失

德國駝色脊背黑色大獵犬一隻有能送至商埠六經路門牌三號馬克斯家中者必有重謝儲欵以待決不食言

奉天日語學院招生

科別 專修科、高級科、高等留學預科

額數 各班均約六十名、揷班生四十名

報名 自陽歷八月一日起至八月十五日爲止

開學 陽歷八月十五日

校址 奉天大北邊門外無線電台

(函索另附二分郵票即寄)

康德畫報招分社

本報現爲發展業務起見擬在各省區及縣鎭招募分社手續簡捷待遇優厚

社址 奉天大西關中央銀行倉庫舊址

鴨江水勢減退 安市危機已脫

【安東專電】鴨綠江水于七日午后十一時滿潮時以來、漸次減退、八日晨十時、水位示五米三〇、已脫危機、今八日正午滿潮時、諒亦無危險、滿人街方面亦漸次水退、但其完全排水尚需三四日、

省令各縣 救濟災民

奉天省當局、因各地河川漲水、淹沒田苗房間、以致災民難免嗷嗷待哺、殊爲可慮、特令各縣、設法救濟災民、並爲收容、以免流離失所云、

瀋陽縣飭修 被冲警備道

瀋陽縣公署、因各地警備道被水冲毀者、計有十數處、殊礙交通、爲此通令各鄉、務于水落後、將冲毀警備道修復、不得遲延、致礙路政云、

監察市政 已經終了

奉天省公署爲監察市公署之各項行政及現在並將來對於都市進展之方策起見、業經由該署派遣官房以下之民政、實業、教育、土木、各廳科長事務官等前往市公署實地從事監察各項卷簿、已誌本報、茲對各項事務之監察已於七日終了、目下對各所得之結果、正向省側報告中云、

接客協和分會 舉行發會式

滿洲帝國協和會、奉天接客第一分會之結成、業經準備完成、即于九日午后一時、在加茂町會堂、舉行發會式、除會員參加外、各關係方面、亦派員出席云、

牡丹江支流暴漲 圖佳線鐵橋冲失

【牡丹江專電】牡丹江支流因連日豪雨暴漲、四日以來、圖佳線千振、八虎力間兩鐵橋冲失、列車陷於不通、就中接近彌榮之鐵橋、亦均冲失、因被害甚大、復舊無期、

各縣調動校長教員

奉天教育廳、因各縣學校暑假不久期滿、定於十六日開學、現爲刷新學務計、擬將各縣學校不職之校長、教員分別調動於開學前實行云、

坪川氏赴京

爲謀全國新學制之實施及對於教育事項有所澈底之整理起見、中央當局決經擬定於明十日起始、在新京召集全國各省學務科長開會、已誌本報、茲奉天省關於出席與議者、業經派定坪川科長前往參加、該氏對於奉天省內各市縣之現在學務情狀、刻已調査終了、當即定於今九日由奉携帶報告及提議各案、赴京以便出席會議云、

馮鎮校舍已落成

【彰武】本邑三區、縣立馮家窩堡、兩級小學校、校長王介中、因校舍佚小、呈請縣當局、撥欵興修、磚房十八間、大工已告竣、署假後、遷移該校、足見該校長、對於校務、立求整頓、有以致之、至校內講堂、宿舍尤甚講求衛生、設立農園、更爲實事求事云、

寫眞說明

因受豪雨不通之奉山綫、至七日午后七時開通、由天津出發、在山海關改換綫路、在錦縣將二等車除去、頭等三等列車、載由天津之避難民三百廿名、于八日午前零時三十五分抵奉、難民內計外人五十名、日人百廿名、鮮人廿名、寫眞(上)即抵奉天車站之日人(下)外人之避難民、

我國之實力與國際地位(中)

國務院總務廳參事官 雍善耆氏放送詞

第二個段落……調整時期

何謂調整時期、是繼續以上所說的幾項整理事項、使之調整、換句話說、就是把整理事項使之有條有理的走入正常軌道上去、對於、

行政……整理以後、使之成爲國民的行政、不是從前爲軍閥政客等個人行政、再往詳細來說、從前行政衙門是給軍閥政客們個人設的、他們隨便發出命令、隨便提高稅金、隨便苛使百姓、法院爲他們所設、隨便拘押、隨便放免、其甚者竟敢在他家裏私設監所、(如湯馮等)、軍隊爲他們個人養的、替他們爭權奪利、給他們作爪牙、當利器、軍人的死傷、毫未放在他們心上眼裏、自從經過行政整理之後、忽成兩個世界、現在行政衙門、以親民爲本、決不似從前那樣橫暴、那樣的無法無天、軍隊亦決不似那樣私兵化、任個人之趨使、軍隊的紀律、現在是有條不紊的、命令系統是一絲不亂的、現在我們國軍、不是擔當國防治安、就是幫助行政機關來建設、決不似軍閥時代的丘八可比、

財政……調整

建國以後、革除了多少陳腐的制度、設施建設了多少新興的事業法規、國家所需要的經費、如此之多、而財政上尚能保持收支的平衡、這不能不說我們國的財政的成功、所說調整時期的財政、是確立國家收入、雖然確立歲入、而不使國民增加負擔、就是調整徵稅機關、使稅收上無有弊病、一方面節儉支出、使國家無有浪費之處、又一方面振興商工業、使國家收入自然增加、此外更運用種種財政上手段、增加收入、而圖減輕國民的負擔、現在國家所收的稅金、和其他收入、完全用在福國利民上、決不似從前入某個人的私囊、所用的都是有益於人民的、例如建設道路、防禦水害、地方土木衛生施設、金融組合的補助、各種產業的獎勵、地方教育的補助等等、均爲增進國民福利而用的、現在又爲振興實業、新設興業銀行、這均是證明我國財政成功之表現、

經濟產業……調整

經濟產業、經建國以來之整理後、立即欣欣向榮、政府愈獎勵育成的諸般手段、設經濟委員會、日滿特產中央會、樹立產業五年計畫、其他設置許多關於經濟產業之試驗研究機關、(如大陸科學院等)、使經濟產業界之合理化、

交通通信……調整

交通方面、政府對旣設之東北鐵路均收爲國有關於鐵路之經營建設、以開發經濟爲主眼以維持治安鞏固國防爲目的、建當國時、我國的鐵路總里程不過二九三五粁、而康德三年一月的時候、全國鐵路已達七四二三粁、將來我們國的鐵路、預定築成二五〇〇〇粁、高出事變前的十倍、通信方面郵政機構已經完備、電政因爲新設電話會社、國內的通都大邑皆有電報電電的設備、不久即可普遍全國、

軍政治安……調整

自古滿洲地方、號稱匪區、治安極其不好、建國前舊東北政府也立有清鄉總局、公布清鄉單行法每年耗費很多金錢、犧牲了多少人命、而其中爲弊端、實在是不一而足、到了青紗幛起時、不敢遠出郊外一步鄉村富庶人家、除非自備槍砲自力防匪之外、就得避難城市一旦匪患發生全憑自已抵擋、所以胡匪包綁之事、時有所聞事變之後、又有一部分無知匪徒之發生、所以我國建國、以肅清匪患爲第一義、經日滿兩軍合力痛剿、現在可以說完全成功、現在不論到什麼僻鄉旅行、也可以安心前往、百十年來未能清除的匪患、在數年間居然能以肅清、當局的苦心努力、實在値得感激不忘的、固然在治安工作期中犧牲了許多生命、其中也許有冤屈的、然而雖然有少數的被屈、但是三千萬人皆得安居樂業、所以屈死的人也很有功、是爲國家作尊貴的犧牲的、

當局在治安工作時期、並非不知道、也很注意、但是治安工作必須迅速施行、纔能使犧牲小而收效大、若像從前那樣敷衍主義、恐怕犧牲更大、而毫無效果、現在治安大體已經確立、所以對被匪聯或一時糊塗而犯罪的人、此次蒙 皇帝陛下之 宏恩、已於七月十五日頒布 恩赦之命、於此可知 皇帝愛民之聖意、現在我國由治安之整理、而漸進到治安之調整、現在治安已漸確立、因此全國組織保甲、將來按保甲制度之發達、國民自治能力之進步程度、自然將來可以不用軍警的力量來擔當國內的治安工作、可以拿出全力到國防上去、

法院旁聽錄

竊電綫正犯脫逃 查獲人嫌疑被押

王國相、瀋陽縣人、年二十歲、住八區清水台村、電工也、在日站彌生町十番地高橋電氣商會勞金、本年六月九日、該商會被解僱之工人王殿臣、竊去電綫九捆(價値一百元)、翌日發覺、派工人王國相往找、查獲贓証、嗣而王殿臣脫逃、被事主偵知、報告日警署逮案、轉送奉天區檢察廳、偵查屬實、起訴同級法院、經審判官劉國祥、開庭審理、茲將筆錄記下、

問(王國相)多大歲數、答、二十歲、問、那縣人氏、答、瀋陽縣人、問、住什麼地方、答、住第八區清水台村、問、是你作什麼的呀、答我是電工手藝、問、在什麼地方當電工呢、答、在日本站彌生町十番地高橋電氣商會、問、你家都有什麼人、答、有父母、二個兄弟、問、有什麼產業、答、靡有產業、問、你在高橋商會住多少個月啦、答、不到一個月、問、掌櫃的、叫什麼名字、答、叫高橋太郎、問、高橋商會櫃夥、都有誰呢、答、有一個王殿臣、早走啦、問、幾時走的、答、在張大帥出靈的時候走的、不記日期啦、問、王殿臣幾時偷的電綫呢、答、在六月九日早八點鐘、問、偷九捆電綫、價一百多元嗎、答、是、問、叫你去找來嗎、答、是、問、就你一個人嗎、答、還有王頭何長青啊、問、怎知是他偷去啦、答、掌櫃的說頭一天王殿臣帶一個人穿破洋服、坐不多工夫就走啦、所以才疑惑是他偷的呀、問、那麼在什麼地方遇見的、答、在青葉町三番地福照樓大烟館裡、問、見面怎說的呀、答、會他(王殿臣)到加茂町小飯館吃飯去啦、問、怎問的偷電綫事呢、答、我們問他柜上電綫丢啦他說不知道、我們看他身上有蔴袋秧子、就問他那來的、他才說偷電綫的事、問、以後因什麼把他又放啦、答、以後就到福照樓後院姓王的家裡、起出五捆、問、那四捆呢、答、叫他賣一捆、鋪蓋包裡有三捆、非看着鋪蓋包、他去拿電綫就跑啦、問、你放的吧何長青那去啦、答、不是、何長青回柜報告去啦、問、電綫怎歸你啦、答、他說把他行李送八十間去就回來、那知他跑啦、問、見面時怎說的呢、答、我說如說實話、電綫找回、不能帶人哪、問、你不知道人放走、留東西犯罪嗎、答、唔…、審判官宣諭、本案今天辯論終結、候判、當押下去吧、(閉庭)

女旣死因何再嫁 親家控詐財

【大連】大連市西崗得勝街七一番地、張振揚年四十八歲、現開設裁縫店、家景亦頗富餘、其長子華成年二十三歲、現充裁縫師、本年舊曆二月初旬、經媒妁某、介紹市外甘井子苦力頭田姓之次女爲華成之妻室、當時立有婚約、張側出彩禮金二百圓、並金飾品數件及至五月中、張忽接田方來函謂次女患病在床、危在旦夕、當時張以商務繁忙、未能親往探視、數日前纔又來書、謂次女因舊病復發、竟至死去等語張據訊後、要求媒妁、令田家退還彩禮及金品、双方交涉多日、僅得還彩禮金半額、金飾品作爲死者葬品、由此事告解決、嗣經調査之結果、田女並未死去、且又嫁與市外某農戶爲妻、因故張以田某有指女詐財之行爲、控田於官廳云、

邊城北部土地 着手審定

奉天整理局奉天支局、自成立以來、對于市內之土地、積極整理、奉天市邊城內北部之土地查定、現業經調査完了、市民申報期間、由本月七日起、至九月止、此次土地審定地區、爲東至邊城、(造兵所鐵道支綫)西至八王子胡同、山皇廟東胡同、天仙胡同、南至磚城潤景胡同、永寧庵胡同、北至造兵廠鐵道支綫、

自動電話將實現

【安東】自動式電話交換機醞釀日久、電業當局、自去年四月、即着手籌備更換、近將實現、本市電信電話局、刻正着手準備中、此機爲德國最新式之交換機、現已運至大連、不日當運迄來安、實現後本市電信益呈便利云、

鼓樓南廣聚德 又肇火災

城內鼓樓南路東門牌九十四號、廣聚德雜貨舖、執事人郭岐山、估用市樓房上下四間、七日午後九時十五分許、於不明原因、突而起火、消防署聞警之下、趨車赶到努力施救、予以撲滅、僅燒房二間、及貨物等、損失目下不詳、該舖自本年以來、已發生火災三四次、現該管警側正在調査中云、

肥料公司獻金 慰問華北友軍

【安東】東坎子肥料公司財東張學禮氏及呂副財東兩氏、於三日午前十時、向所管鎮安署之出頭、接洽、對日本軍恤兵獻金、金額計

金五十元、肥料公司財東張學禮、

金二十元、同副財東呂福春、

夫已隨軍出發 妻於家內受騙

大東區警察署延吉街派出所管界、奉天街門牌二號、住戶石君伯、妻淑賢、石某在靖安軍充差、刻已出發、六日午後一時許、突來一身着洋服配帶手槍年約廿六七歲之青年、聲稱由伊夫處來奉、託帶防毒具制服物等、淑賢當信以爲眞、遂交付該人黃制服一套、帽一頂、衛生衣一套、國幣十元、該人當卽帶走、七日早淑賢乃至靖安軍留守司令部詢問、並無此事、伊知有變、乃於七日午後八時許、報警查找云、

協會舉行時局講演

【營口】縣協和會本部近以華北事變發生以來、承恩席導起、在新市街公會堂與舊市街小紅樓兩處、開催時局講演會共講師由該會顧問金澤朝雄氏『憲兵隊長』及楠田修警察署長兩氏担任講演、是日雖然降雨道路泥濘、一般市民冒雨前往入內聽講者仍頗衆、並屆時有協和會省本部亦派員來營參加講演、至八時餘始行散會云、

驛內查捕密輸犯

【大連】大連列車區胡賽貴年二十三歲、六日午前十時頃携帶人絹布疋五件、及洋酒六打、計價値百七十餘圓、在大連驛欲倫乘列車、向滿洲密運時被警官發見、當場就捕云、

原動機取締規則(2)

第十一條 原動機檢査證之遺失、毀損或記載事項發生變更時須速依第六號樣式呈請省長受補發或更換、

第十二條 原動機設置者於原動機之使用開始前須選任原動機管理主任者選任原動機管理主任者時須依第七號樣式檢同其履歷書呈報省長受其認可

第十三條 省長認爲原動機管理主任者所行之職務爲不適當時得取消其認可或依原動機之使用狀態對於一原動機命選任二名以上之管理主任者或認可一名兼任二名以上原動機管理主任之職務

第十四條 原動機設置者於原動機管理主任者疾病或因其他事故不能執行其職務時須卽選任原動機管理主任代務者須依第八號樣式檢同其履歷書呈報設置地該管警察官署

第十五條 原動機管理主任者須遵守左列各欵事項

一、不准將自己之職務委託他人

二、須常爲原動機及附屬裝置之檢點整備不准怠惰

三、備置原動機日誌記入必要事項

四、注意原動機之安全裝置調速器計器類機能之保持且不准阻害其機能

五、須努力於煤煙防止火災豫防及其他危害之防止

六、認爲原動機有異常時須速爲適於機宜之措置

第十六條 原動機設置者得選任對於原動機有一切權限之原動機管理者選任原動機管理者時須依第九號樣式與原動機管理者連署呈報省長受其認可

省長認爲必要時得取消前項之認可

原動機管理者對於本規則之適用替代原動機設置者

第十七條 原動機設置者須遵守左列各欵事項

一、原動機檢査證須揭示於原動機設置場所內易見之處但如係移動式原動機由原動機管理主任者携帶之

二、原動機管理主任者並從業員之姓名須揭示於原動機設置場所內易見之處

三、於原動機設置場所易見之處須揭示非從業員不得濫爲進入之告示

四、不准爲反於原動機管理主任者必須遵守規定之指揮

五、受原動機管理主任告知原動機之構造裝置有缺陷時須卽爲危害防止上必要之措置

第十八條 擬使用受讓原動機者須速依第十號樣式與讓人連署呈請省長之許可

第十九條 對於原動機如擬爲修繕改造或按裝基礎之變更時須依第十一條樣式擬變更限制壓力、馬力或使用目的、使用時間須依第十二條樣式豫先呈請省長之許可、

修繕、改造或按裝基礎變更之工事竣工時非依第十三號樣式呈請省長之檢査不得使用、

省長認爲必要時、得省略第二項之檢査、

第二十條 有左列各欵情形之一時、須將其情由呈報省長、

一、設置者之住所、姓名有變更時

二、設置者(如係法人代表者)死亡或所在不明時、

三、因繼承或法人之合併等擬繼承原動機而使用時、

四、法人之組織有變更時、

五、擬在一年以上休止原動機之使用時、

六、廢止原動機之使用時、

如在前項第二欵情形時、由設置者之繼承人或家族(如係法人其責任者)依第十四號樣式爲其手續如在第三欵情形時、依第十五號樣式添附可以證明之書類、

如係第一項第六欵情形時、依第十六號樣式繳送原動機檢査證、

第廿一條 擬使用移動式原動機者、須於其前日依第十七號樣式、檢同原動機檢査證之抄件呈報使用地、該管警察官署、

第廿二條 於原動機設置場所發生火災、倒壞、或原動機之破裂毀損及其他類此之事故時、原動機設置者須爲危害防止上必要之處置、同時將其情由速報該管警察官署、

第廿三條 原動機檢査之有效期間滿了後尚擬繼續使用原動機者、須於有效期間滿了一月前、依第十八號樣式呈請省長受更新檢査、

第廿四條 省長 認爲 必要時、預告日期對於原動機並其附屬設置得行檢査、

省長行前條並前項之原動機檢査時、須依第十九號樣式通知原動機設置者、

第廿五條 原動機設置者受前條第二項之通知時、如係汽罐須將水排出開放入孔、檢査孔、掃除孔撤去爐格火橋清掃罐之內外、各部且須撤去安全閥塞汽瓣給水限制瓣等、如係其他原動機須停止運轉掃除整頓各部等、出爲受驗必要之準備、

對於水罐之汽壓試驗及其他原動機檢査上、特須準備之事項於檢査通知之際 豫先指示之、

第廿六條 原動機設置者及原動機管理主任者、於原動機檢査之際、須到場而爲檢査上必要之帮助、且須服從該管官吏之指揮、

第廿七條 省長對於原動機並附屬設備如有第六條各欵情形之一時、得命爲取締上必要之措置、

第廿八條 省長得命該管官吏隨時臨檢、原動機設置場所而使爲危險豫防或衛生上及其他必要之指示、

第廿九條 省長對於有左列各欵情形之一者時、得取消原動機設置之許可或 命停 止使用、

一、依本規則之呈請呈報記載虛僞事項時、

二、無正當事由迄至豫定期日設置工事未竣工時、

三、繼續三年以上、休止原動機之使用時、

四、認爲事業不能繼續時、

五、違反本規則或啓於本規則之命令時、

第三十條 有左列各欵情形之一者處以拘留或科料、

一、違反第三條、第七條、第八條第一項、第九條、第十二條、第十五條第十七條第一項、第十八條、第十九條第一項及第二項、第二十三條之規定者、

二、忌避依第二十四條第一項規定之檢査、或阻礙該管官吏依第二十八條之檢査或不服從指示者、

三、不爲依第二十五條規定之受檢準備、或於第二十六條規定之檢査而不到場或不聽從該管官吏之指揮者、

四、不服從依第二十七條規定之命令、或不服從基於第二十九條之處分者

爭家私 兄弟動毆

【大連】商人史公信年五十九歲、現在市內越後町開設飲食店、日前患病故去、其長子史德新、因務商赴上海、故父死時、未能來連奔喪、一切喪事、均由次子史德賓辦理、德賓係庶出、乘父亡兄不在之際竟將家中積蓄現金六百餘圓、收藏之下、並將一切遺品、得爲已有、父葬後長子德新由滬歸連、意欲處理後事、及檢點遺品、査閱賬目、金品皆無、後訊諸店員、始知被弟獨得、三日夜呼其弟於家中、盛怒之下、大興問罪之師、詎其弟否認一切、且以無理之詞相對、其兄愈怒、卒至兄弟相爭、繼口角各動武力、兄一時且怒且恨、竟執起鐵棍、將其弟之頭顱擊破、當時流血過多、昏絕良久、後經妻子[illegible]喚醒、但奄奄一息、危在旦夕、德賓之妻張氏當將夫送於病院、以診斷書控於官廳云、

阜新地法院建設

【阜新】司法一元原附縣署內、有承審員一名、其組織很屬簡單、茲奉本縣、劃歸都市對於各項、業按照都市計劃進行、惟司法一項、若再按舊時組織、當然有碍進行、殊多不合、故經上憲協議至再、實行改建地方法院、其地址、已租妥富紳房子餘之地、在縣署西路北、鳩工運材、茲業建築齊備、擇期迨九月一日、始正式成立云、

幼女被拐走

【公主嶺】本驛河南朝陽街門牌三十號住戶賀明選之三女乳名(小三)現年七齡、於昨日上午十時許同其二姐幼弟國庫等三人同赴市場遊玩、乃遇一身着青短衣三十多歲之男子、便携小三之手甜言蜜語、誘引買食物瓜果及走至河北時、即以銅字二枚交給其姐令其買瓜及其二姐回來時卽不見踪影、無奈遂携幼弟返家、哭訴乃父之前、云小三被人拐走等情、其父當卽據實報告公主嶺警察署、請求查找、迄今未見下落云、

教育同仁發起 慰勞友軍

【東豐】各小校之教育同仁、刻見於華北之友軍、在酷暑之下、而實以正義之膺懲、故對友軍之熱誠、殊爲感激、爰於講習終了之際、由各校同仁自動發起、慰勞友軍資金、即於一二日內齊集畢、即送縣請求轉滙現地、藉表慰問之忱云、

爲全旅客視聽 報告華北軍情

【大連】現在華北與中國軍膺懲聖戰中、日滿皇軍、其不間晝夜之活動狀況、已有無電放送及各新聞號外、隨時報知與滿洲各地商民、大連驛關此爲全旅客之視聽、在驛之出入口、高竪看板、將事變以來、每日華北軍情、大書詳誌於該牌之上以供過往旅客、及迎送者之閱覽、一方更無電擴聲機報告軍事戰況於一般、以慰旅途之寂寞云、

▲冲下妙齡女

【安東】安東縣九連城警察署管界楊家溝、住民楊德奎、於昨日在滂雨之後、爲探視鑾河水勢、乃赴鑾河沿岸觀望、突於河沿沙灘上、暫見年約十五六歲赤身裸体少女一名、臥於沙灘之上、昏迷不省氣息奄奄、楊某睹狀之下、知係被水冲下、乃激於惻隱之心、乃背伏至本村村長家、仍屬昏迷不省、該村長除設法爲其調治外並報告縣署備査云、

米鋪被竊

大西邊門外東窰坑、師家糧米鋪於七日晚十二時後、突潛入賊一名、竊去國幣六七元、衣服數件、次早査覺竊賊早已無蹤云、

失自行車

大西關熱鬧街、住戶高德順家、有自行車一輛、于七日午后七時許、置於院內、忽被偷兒竊去、迨發覺後、賊已無蹤、當報警査緝云、

神皋雜俎

福昭創業紀 (19)

（儒丐著）

‖廖經世畫‖

第三回 製國書肇與文治 擴疆土並用恩威

二臣答應。領命而去。消息傳入葉赫。納林布祿自知不敵。荒了手腳。葉赫自其先人以來。宗旨和尼堪外蘭一樣。動不動便結聯明朝。引爲靠山。如今他見太祖駐兵哈達。不能爲所欲爲。沒法子。只得使出世傳妙法。當下派人潛至開原。把寄與蒙格的一封書信取出來。請求明朝守將。設法轉致哈達。這樣的事。明朝官府。自然是喜歡作的。連忙派遣一個通事。很機密的替他轉交哈達國蒙格布祿之手。那信內言語說。你何必到建州去乞援。無論何事。你我二人儘可從長商議。現在我有主意了。你須出其不意。將費英東和噶蓋二人擒了。以備贖取你的質子。但二人所率的駐防兵。一個不留。也須殺了。到那時。我必妻汝以所求之女。以修前好。你若不信。可差親信到開原商議。有明朝大官。作爲保証。蒙格布祿見書。信以爲眞。那個通事。又巧語花言的。着實慫恿了一番。他便決心想去會商。

無奈有滿洲大將在此駐守。他不敢自去。只好着他兩房妻室。僞作出遊。前往開原赴議。話說費英東噶蓋二將。自來哈達駐防。每日除了操練人馬。閒時也到野外去射獵。前些日。聞說由開原來了幾名商人。他們便很疑心。這日他們去遊獵。偏巧又看見蒙格布祿的妻室。率領好多從人。向開原大道去了。益加疑惑。連忙回到大營。分派精細士卒。把所有要路。全行把住。盤查行旅。以備非常。費英東自己也帶了數十名輕騎。親往各路巡視。單說那天由開原來此下書的那名通事。名叫謝得功。因把蒙格布祿遊說成功。見他已遣派妻室 赴開原與葉赫會商刼殺滿洲駐兵的事。自以大功告成。便辭了蒙格布祿。返回開原覆命。只因他多了一個心眼。一路之上。生恐被人打眼。所以未與蒙格的妻室同行。依然假作商人模樣。携帶數名從人。由小路繞行。約於明邊相會。誰料這日正遇費英東巡視至此。謝德功一見。正是滿洲兵。他賊人膽虛。忙催車快行。費英東在馬上。見小路之上。有幾名明國商人。慌遽奔行。心以爲怪。連忙催馬趕上前去。諒他們那樣的一輛破車。如何走得脫。早被滿洲兵當前攔住。問了問作甚來的。謝得功言語支離。顏色更變。費英東愈疑。當下把他帶到大營。嚴加審訊。謝得功一五一十全都說了。因此密謀盡洩。費英東噶蓋二將。一方傳令各營。加意防範。抵備蒙格來襲。一方急報太祖。火速興師。來取哈達。太祖得信大怒。即點三千人馬。興師往討哈達。時秋九月初一日也。貝勒舒爾哈齊請爲先鋒。聊以自試。太祖許之。命領千人先行。

太祖自率諸將。以爲後隊。單說貝勒舒爾哈齊。乃太祖之弟。雖從征伐。未嘗獨將。此次請爲先鋒。滿擬一戰成功。於路並無布置。但率衆疾行。人馬擠成一團。旋風般殺到哈達主城之下。又不知怎樣攻城。急令衆軍止住。城中敵兵。見來兵不戰。隊爲密集。因得出城佈防。舒爾哈齊見敵兵已出。忙差人往告太祖曰。敵兵出矣。太祖見報。又可氣。又可笑。因令舒爾哈齊曰。命汝來作先鋒。豈謂此城無人乎。遂催軍前進。及迫城下。只見舒爾哈齊所部先鋒兵。擁塡塞路。兵不得前。乃繞城而行。城上矢石飛下。軍士多被射傷。

祭日 (續)（岳同華）

你爸爸有一天。說我死了也沒有什麼。只沒有希罕够我的二孩子。

聽了這話的我。心腸也不硬了。漱漱的熱淚直流到枕邊。母親以後說話的聲音也發顫了。哥哥在抽鼻。翌晨。枕頭上的淚痕依然猶在…偉大喲。爸爸的愛。爲人子者決不會忘掉。爸爸呀！以前也不是要忘掉。不過要自慰而已。所以從這次以後。心恢復了元來的樣子。不時念有悲哀。

還有一次。是在哥哥結婚後的第二天。我陪着他們倆。去拜父墓。那時是正去年的冬天天氣冷得很。哥哥焚了香。我們也都叩過了頭。哥哥只是在那兒呆立着。過了好久。他忽地由口袋裏掏出來手巾。掩上了整個的臉。轉向牆角低聲的啜泣起來。我那時的心也難過得說不出是怎樣。哥哥大概以爲父親死去還不到二年。自己就結婚是不應當。還有現在若是健在人間。看見兒媳。也一定是歡心啊。所以他這樣的悲痛。當時我本想要『哥哥。不必悲哀。你的結婚。照舊禮上說固然是不對。但我們以前也想過了嗎？現在我們家裡人很少。並且母親也上了年歲。有一個人來侍奉她也是必要的。所以才這樣作了。誰也都能諒解你啊。別哭了』這樣的勸他。忽然又看見嫂嫂也在那邊拭着淚痕。以致於話到唇邊而說不出來。我也偷偷的洒了幾點悲哀且歡喜的淚。

嫂嫂的哭。我也是很明白。我們的爸爸。同她的爸爸是知己的朋友。所以她是認識爸爸的。但是在爸爸作古的時候。她不會想到。她能作了爸爸的兒媳。她那也決不會悲哀。可是現在她作了兒媳。但爸爸是靜靜地臥在那裡。也不會知道。就是知道也不會表示出來。她心裡有今昔之感啊！…。還有她看見他的最親近的人是在哭。她心裡怎會不難過呢。啊。我看了他們的情形。怎會不落淚！又一想哥哥有了賢明而愛他的伴侶。又怎會不歡喜！…不但那時。就是現在一回憶。我也是『悲喜』占據了心房！

同是在去年的冬天。我丟掉了學校的生活。而飄泊作了侶伴。我只在爸爸的舊日那天。靈前一別。以至現在沒有再到過。

啊。還有爸爸曾對我們說他幼年的可憐的命運。身世！……。

礐咚地幾聲大響。水花濺了我滿頭。激得一陣發涼。才像晨夢的初醒一般。向眼前看去原來是牧兒。趕到了三隻大牛。過河去了。看了看。河水依舊向西流着。朝曦映着靑山。那以往的迷夢也同曉霧樣的散去。這大地裡只有幾縷晨烟。

漫漫地走回寓所。靜坐了好久。又對着故鄉的父靈遙遙拜了。

一陣陣的心思更不平靜。又想着長街沽酒。欲博一醉。又忽然記起『我的知己』給我寫過—『人生有酒須當醉。醉也無聊。往事迷離都是夢。夢不悽切』的話。又怕更加無聊只好中止。而靜靜的臥倒南窗。想着城的話！啊！他說的果然都是對的喲！…忽然。爸爸的臉現在眼前了。並且他的手。還握住了我的手。不是嚴厲的面孔。而很和靄的說。『孩子啊』！爲什麼要悲傷。我告訴你。不必。只要你們『好自爲人』。我就含笑於九泉了！

午窗人靜！投於淸原實文

戀愁（戴雪薇）

回溯二月的東風
家城的春草靑靑
夭桃的花朵扯起一幅夢
軟語當做柔情
藍天下離去的双影

藍花 (上)（德鄰譯）

父母都在床上安睡了。墻上的鐘高聲而怠慢的敲着。顯着。頗有暇似的。沙沙作響的窗外。微風不停的蜜語着。月亮在雲端出沒。屋內便隨着忽明忽暗起來。醒着的孩子。靜靜的躺在床上，想着白天客人講的故事。

『他對我講的。並非是些財寶。那個是不能滿足我的熱望。我是不貪財的呵』。他自言自語的說。『我所想要的。只是那朶藍花。並不想別的什麼。從前並不覺得如此。直到現在。我像是都在作夢。若不然便是睡在一個新的世界裡了。

『在我住慣了的舊的世界裡有誰來注意花呢？從我來沒聽過。誰的心全用在尋找一朶花上的事。但是在現在。我自己都說不出我的感覺是怎樣—有時像中魔般的高樂。但若一旦花朶從我眼前萎落。我心中再看不到它時。於是便覺着十分渴望而寂寞。這便是旁人所不能瞭解的呵。

『人們說。在許久以前。動物。樹木。和花草常是對人們談話。我似乎覺得。時時刻刻的。它們又在開口呢。我一看到它們。便明白它們是要說些什麼。一定有許多字句是我不懂的。假若我能多懂得些。則對於世事一定也能多知道了。從前我喜懽舞蹈。但現在却喜懽隨着音樂沈思』。

孩子漸漸的墜入甜的幻想中。忽而又到溫柔的夢境裡。他漫遊在遠方的富麗奇特的國度裡。十分敏捷的涉過野的水流。怪異的動物隱現着。他和各樣人住在一起。在戰場上。在人群的嘈嚷裡。在孤單的茅屋中。他被監禁在牢獄內。陷入極端的苦 難與貧乏。一切的經歷尖銳得像刀刃一般。他雖切膚的感到。但却不受一些損傷。他死而復活。常愛情達到高潮時。又和戀人永別了。

以後。將到黎明。晨光偷偷的 走近時。他的心變成安靜。而這幅圖畫顯着更淸楚而眞確了。

他像是孤獨的 在深林裡走着。日光很少透過這綠的幔帳。不久便到了山上的石峽。在河床上生着苦蘚的石頭的底下。流着河水。當他向上 攀登的時候。可以隱約的聽到這潺潺的聲音愈趨愈下。（未完）

名勝錄

吳越時的嘉興 (下)（費洪）

據此。嘉興爲吳越爭地。與吳越邊疆大致不錯。可是今日國界河兩側的南北草蕩。是否即古吳越戰場呢？尚待研究。據志乘說。携李城即春秋長水縣。秦改由拳。亦名囚倦。秦距吳越之戰約三百年。據說始皇築囚倦城在夾谷中。吳記曰。『谷中有城故由拳縣治也。即吳之檗胖亭故就李鄉携李之地』。傳說此城即在始皇時『城門當有血城陷沒爲湖』已沒於水。今南北草蕩之名。亦像曾沒於水重行透起的名稱。因此現在南北草 蕩的一片平 原。未必爲保 持古戰場的原狀。如果該處更有敗甲朽鏃掘獲。當更覺可靠了。

再次可以推知携李。不但爲吳越交界。也正是交通要道與當時商業繁華地方。每逢兩地交界處常有一大市集。此大市集必爲交通孔道。所以句踐入臣於吳。必要經此曾爲戰區的女兒亭(在就李鄉)。范蠡進獻西施亦要取道携李。吳越春秋說獻西施之前『飾以羅穀。敎以容步。習於土城。臨於都巷。三年學服而獻於吳』。所謂『臨於都巷』。說不定即是停留在携李地方。吳地記說范蠡獻西施於途。灣通三年。此三年中未必灣通。但何以如是之久。也許爲置美女於通都大邑。使習於奢靡淫佚(所謂學服)以準備亡吳的手段是也。

再在嘉興附近者。尙有伍子胥屯兵的胥山。吳王練兵的練浦。又有吳造戰艦的雋李池。都可爲吳越戰爭上的考據。又西施留下的梳粧台。學綉里。胭脂。匯傾脂河。都可作爲這都市女兒生活的參考。沼吳之後。范蠡辭別越王。泛舟五湖。傳說也自嘉興啓棹的。也可猜想一過嘉興即入越境。而嘉興又是交通便捷人烟稠密地方了。（完）

虯髯客傳研究 (1)（孟心）

『虯髯客傳』一書。最初收入叢刻者。爲宋初之太平廣記。不著撰人姓名。而宋史藝文志着錄。則著撰人爲杜光庭。是唐末五代間人。於十國中寄居蜀國爲道士。蓋依王建而入蜀也。是書寫初唐豪傑相結合。插一巾幗英雄。描寫虎虎有生氣。千年來詩文徵引。視爲正當故實。唐太宗楊素李靖因爲千古偉人。即紅拂妓亦成絕代奇女子。殊不知皆毫無影響之談也。

今就隋書及兩唐書證之。參以通鑑。本傳情事。盡相矛盾。傳言。『煬帝幸江都。命司空楊素守西京。素驕貴。公卿入言。賓客上謁。未嘗不踞牀而見。令美人捧出。侍婢羅列』云云。此爲李衞公來謁得見紅拂之由來。考其時必爲大業元二年間。帝如江都。在元年八月壬寅。上一年七月。帝冒弒立嫌。終得大位。未幾漢王諒起兵。楊素以兵平之。元年營建東京。遂引汴水入泗達淮。又自淮南開邗溝至江。緣所開渠。旁置離宮四十餘所。樹柳謂之垂楊。造龍舟及雜舟數萬備行幸。至八月乃發。是爲煬帝初幸江都。時蓋自平陳時慕南方之繁華。即位而欲償其大欲也。二年三月。始由江都向東京。七月乙亥楊素卒。故知帝幸江都。楊素留守。必在是時。時隋業方隆。南北混一未久。正煬帝極意享太平之福時。與下文不合。（未完）

燈謎（趙稱雲）

詣祭至濟陽(書經句一)過九江
伯爲知縣(詩經句一)此令兄弟
上魔(左傳句一)由官邪也
未入流上摺奏(四子句一)位卑而言高
戲臺(古文句一)故將出入將相
門生門下小門生(唐詩句一)徒言樹桃李
三從(古人)孔鯉
后羿思妻(六才句一)想嫦娥
虎(四子註一)人生於虎
鄉間太平(縣名)農安
商驢(劇目)殷家堡
洋禿(志目)西僧
情中情因情感妹妹(電影片名)紅樓春深

宋槧本『世說新語』(五)（又新）

書舶庸談。『二月二十八日十一時詣圖書寮(新按即御府圖書寮)晤寮頭杉博士。懇其借印文節詞林六百六十八及宋槧『世說新語博士允俟商諸鈴木重孝事務官。蓋已有允意。『世說新語』分上。中。下。三卷題宋臨川王義慶撰。梁劉孝標注。(分兩行)各卷並不分析上下。世傳北宋槧本。中有補葉。類南宋覆刻。每半葉十行。每行廿字。板高約七寸。匡七寸。殷。胤。朗。讓。桓。敬。鏡。竟。俱缺筆。有李玉。沈定。宋通。鄭春。陳皓。楊明。宋道。方通。方遙。等刻工姓名。(補葉亦有之)中縫標世說。(補葉作世)有『金澤文庫』楷書墨長方印。』

此係董氏第一次獲觀原書於和傳爲北宋 刻出之說。已有疑義。迨閱前田氏藏出。則遂定爲紹興時刊矣。

蘇州方言考 (六)（敎宜）

廣雅。翹。擧也。莊子馬蹄篇。齕草飮水。翹足而陸。今俗謂擧足曰翹足。

廣雅。寤。覺也。廣韻寤睡一覺。呼骨切。今吳人謂小睡片刻曰困一寤。

詩小雅。不遑將父。毛傳。鄭箋並云。將。養也。淮南子原道訓云。聖人將養其神。今吳人謂養息滋補曰將補。

詩陳風。婆娑其下。毛傳。婆娑。舞也。今蘇州謂嬉戲遊覽曰白相。即婆娑之轉語。

詩檜風。中心吊兮。毛傳。吊。傷也。陳奐疏。今吳人有吊心之語。案今吳語謂傷人心曰吊心境。當即此字。

禮少儀。埽席前曰拚。拚。弗運反。今吳人謂埽除曰拚。所用之箕曰拚箕。

左定十四年傳。既定爾婁豬。今滬語謂人曰豬猡。婁猡一聲之轉。

論語。管仲之器小哉。注言其器量小也。今吳人謂度量小曰小器。

莊子達生篇。譈詒爲病。李頤云。譈詒。失魂魄也。譈普哀。詒普臺。今吳人謂人木然如失魂魄曰呆呆頓頓。當即譈詒之聲轉。

莊子德充符。幸能正生。以正衆生。翻譯名義集。摩訶衍云。謂意及意識一切衆染。合集而生。故名衆生。今吳人專謂禽獸爲衆生。

象棋消遣 (83)

—希望讀者•研究示教—

第八十二局 盡善克終

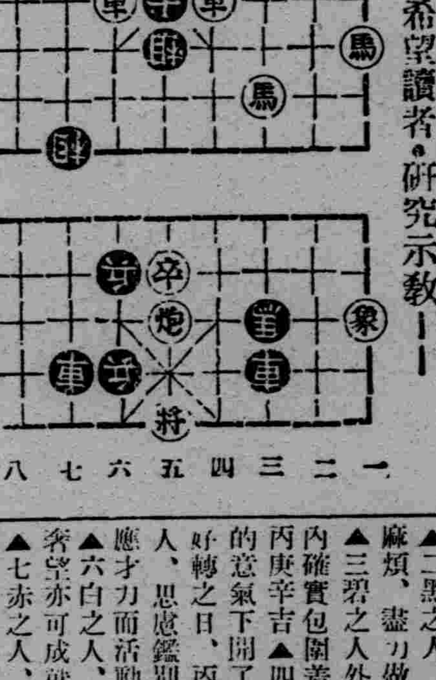

着法黑先披露於左

車四進一　帥五平六　車六進一　士六進五
帥五平六　馬三退五　帥六進一　砲五進六
馬三進二　帥六平五　車六平四　兵四平五
帥六平五　馬五進三　士五退六　砲五退七
馬一進三　帥五平六　馬三進五　(黑勝)

同車的羞姿
對窗外吐着歡聲
即使懸然了事蹟
低香細弄衣角
兩顆顫抖的心
（未完）

九星日鑑

八月九日 舊七月四日

月曜 戊辰 佛滅 成 畢宿

▲一白之人、午前中吉、反之、午后凡事不吉、乙丙庚吉
▲二黑之人、爲了義理、不顧麻煩、盡力做去大吉庚亥寅吉
▲三碧之人外面裝着鎮靜、家內確實包圍着勞苦、不快日也丙庚辛吉
▲四綠之人、在不安的意氣下開了船、順風扯蓬、好轉之日、丙丁庚吉
▲五黃之人、思慮鑑別、不失其正、相應才力而活動、吉、丙亥寅吉
▲六白之人、苟能愼戒急躁、希望亦可成就之日、庚辛癸吉
▲七赤之人、不顧他事、傾注精力於本業、將益繁榮、庚酉辛吉
▲八白之人、靜處以齊家事之日、忌動工旅行移居等凶亥壬寅吉
▲九紫之人、金錢之紛擾、勞苦之功、後日可現、丙壬寅吉

招挿班生

協和學院

滿洲帝國協和會

一、專門部（法科）（高中初中）
一、中學部 各學年
一、日語部
一、學生隨到隨收

校址 奉天市大北邊門外中央馬路
電話(四)三九一五

股票賣買

關於買賣股票一切

福岡屋株式現物店

奉天宇治町十三番地
電話二一一二五七四

奉天大同學校 招生

日語專修科 初中卒業一級六十名
中等預備班 高小卒業一級六十名
各科挿班生若干名

報名 八月十二日截止
考試 八月十三日

奉天小南關大街路西

簡章函索即寄 電話(四)二五八六號

東安電影院 電話2.3542

七日八日九日十日

三集 火燒紅蓮寺

胡蝶主演

循環開演票價一角

天光電影院 TIEN KWANG CINEMA

大西關大街 電話(二)三二七八

價目 樓上三角 樓下二角 軍警半價 學生半價
時間 每日循環開映 午後一時半至十一時半 休假日 午前十時至晚十時半 每日開映 風雨無阻

請注意今日開映四大貢献!!

天一公司全部有聲對白巨片 楊柳村 范雪朋 陶金【主演】
華納公司滑稽巨片 大嘴勝力 喬伯郎（主演）
芙蓉花（主演） 杜十娘 評戲傑作
巴拉蒙公司 世界珍聞 全部有聲新聞

花錢一份連看四部巨片機會難得??票價不加尤屬難得??請君自籌??

光陸 CAPITOL THEATRE

八日 九日 十日 十一日

新華公司全部有聲片

桃園春夢

韓蘭根 劉繼群 主演

滑稽鉅片

同時開演 李萬春（演唱） 林冲夜奔

注意……本院開演時間照常由午後一時起至夜十一時止

乳來精

"華氏下奶藥" 每瓶壹圓

奉天小南門內路東
蔭華大藥房總發行
滿電(四)二九一三號

各大藥房均有出售

嬰兒之養，乳為要素。嬰兒之體重奇輕，面黃骨瘦，其原因多係奶母乳液缺乏，或乳汁不良，喂養失調所致。因之小兒最易染及腸胃諸疾，或其他重症，而危及生命者，誠非少數。乳來精藥質純良，功能補虛生血，催乳神速，一經服用，不但增多，且能改善，小兒吃食，身體強壯，母体亦得增進健康，毫不損及腸胃，絕無胃弱，便秘，發火等弊。其原料採自歐美著名藥廠，係由乳腺內之精華，提出催乳之要素，再加以貴重藥料，按學理配製，連服數日，乳汁如泉，如常服之，可保母子之健康也。

(就職之捷徑)

滿洲高簿

第廿二回新學期生 **招募學生**

邇來新興滿洲帝國，益見進展，隨之，簿記知識之必要，愈益切實，故不通簿記者，處世就職，決無成功之望，本校乃滿洲國資格最老之簿記會計學專門學校也，畢業學生，已達三百人，現咸就職於銀行、公司、商店，有志者幸勿失此良機！

一、招收額數 八十名
一、開學日期 八月十日
一、卒業期限 本科六個月 速成科三個月
一、教授科目 一、簿記學原理 一、銀行簿記 一、鐵道簿記 一、商業簿記 一、工業簿記 一、商事要項 一、會社簿記 一、官廳簿記 一、商法

還道學 主設有完備宿舍日語免費教授 擔任教師，均係專門學者，有自信的日滿兩語，從事教授，年齡不拘指導懇切教授盡責畢業後並介紹職業備有簡章函索郵票貳分即寄

奉天商埠地大西邊門外南二經路

滿洲高等簿記學校

火災 海上 運送 自動車 各保險 取扱

國際運輸保險部

帝國海上火災·朝日海上火災
大連火災海上·三菱海上火災
日本海上·扶桑海上火災

止頭疼、靜腦、強精 山岸念兒賓
地址奉天浪速通八番地 山岸十全堂

奉天商務印書館發售

「特價書」

∴展期一月 八月底止∴

辭源 丁種訂正普及本

∴減低定價 再售特價∴

正編二冊 定價五元 ▲特價三元五角
▲續編一冊 定價三元五角 ▲特價二元四角五分
▲正續合購 定價七元五角 ▲特價五元二角五分

外埠函購郵費另加六角 双費地點加倍
另有樣張函索即寄

德國白濁斷根專藥

梅濁尅星

五淋白濁 一盒斷根

特種梅濁尅星 奏效性強 治療力特速

上海柯爾登洋行獨家經理
各大藥房均有出售

初起淋病，宜急速療治！遷延因循，則後患不堪！

淋病初起，即服「梅濁尅星」，可以當日止痛，二三天內保證絕根，倘遷延自誤，或亂服劣藥，適淋菌入後尿道，即變成慢性，多受無限痛苦，此時若服梅濁尅星，仍可於一星期內掃除病根，如果一誤再誤，即續發各種兇險合併症，而有性命之虞矣！無論新老淋濁，立即購服梅濁尅星，此為各國名醫一致公認淋濁病家實驗證明之唯一自療捷徑！

哈爾濱 道外正陽六道街口 柯爾登洋行經理

各埠經理處▲大連▼華泰華西▲營口▼中西五洲▲奉天▼五洲▲安東▼瑞祥泰▲新京▼中西▲吉林▼五洲▲黑龍江▼中西▲鐵嶺▼義和堂▲洮南▼和發順▲普蘭店▼康德記

廣告事務請用電話(二)二〇二二番

武田牌

淋病 伊斯拉文（イスラビン）

利尿止痛 清濁滅淋

【主治】急性慢性淋病 淋病性副睾丸炎 淋病性攝護腺炎 淋病性關節炎 淋病性膀胱炎 婦人淋病

【包裝】一〇片 五〇片 一〇〇片 五〇〇片

內服糖衣片

本劑為黃色素之內服糖衣片劑，有深達性之殺菌作用，能直搗淋菌巢穴而滅淋清濁，故如用於淋病、不論急性慢性，俱奏特效。

詳細仿單函索即寄

各大藥房均有經售

株式會社 武田長兵衛商店
總行 日本大阪市東區道修町
支店 奉天市春日町十三番地

87-603(O)

新高香蕉糖

新高糖果 環球馳名 蕉蜜化糖 香味佳絕

新高風船橡皮糖

本橡皮糖。食後一粒。胃腸可保健康。醫藥可以無用。亦可以豫防蛀齒。

新高製菓大連工場

大仙女香烟

清芬絕倫 吸者稱妙

七

諸君如買新流行物品請到

奉天 **七福屋百貨店**

優勝劣敗 此**達爾文進化論**中之言也

圖中各動物均為自然所淘汰徒為進化史中之陳跡而已故凡物之能巍然獨存其間歷久不衰者必有超然之特質存焉

兜安氏利腎丸(原名秘製保腎丸)雖歷經競爭其六十餘年治療腎病及泌尿系失常等症之聲譽至今猶與日俱增此優勝劣敗之又一例也

兜安氏西藥公司啟 上海江西路四八九號

藥房均售

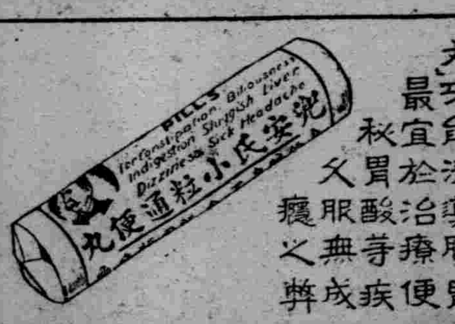

兜安氏小粒通便丸功能清導腸胃最宜於治療便秘胃酸等疾久服無成癮之弊

武田牌

阿稗精（アペチン）藥片

各大藥房均有經售

健胃理腸 消化導便

【主治】食慾不振 消化不良 疲乏 營養失調 發育不良 虛弱 腸加答兒 乳兒綠便 便秘

【包裝】一〇〇片 三〇〇片 一〇〇〇片

一日三次 每次四片

詳細仿單函索即寄

株式會社 武田長兵衛商店
總行 日本大阪市東區道修町
支店 奉天市春日町十三番地

87-970(O)

盛京時報

（明治卅九年十月二十四日 大同元年七月廿六日 第三種郵便物認可）

發行所 盛京時報社
奉天淵田町九番地
發行人 染谷保藏
編輯人 菊池貞二
印刷人 東光明

八月九日 號外

本號外不再誌本紙第二面有重要記事請讀者注意是荷

○○○部隊轉戰各地
昨入平歸原防
日僑均高揭國旗歡迎

【北平八日電】○○○隊部、正午由○○門入城、午後一時、向○○○○○集結終了、○○○部隊、自前月七日於蘆溝橋對暴戾之中國兵開戰端以來、轉戰於南苑、長辛店、迄至現今、已有一個月、疾驅戰場、今始歸來原駐地北平、即經○○大街、至○○大街、等、該部隊之殘留日僑民、皆高揭日本國旗、由衷心歡迎○○○部隊、是日北平降雨、道路泥濘、步行極難、然兵士精神頗佳、僑民如晤舊雨、異常驩喜、午前十時、記者前往○○街之○○○部隊長、部隊長臉上被晒陽、破顏一笑、進午餐、略談如左、對於日軍、八日有很好的運氣、瀋變爲九月十八日、此次事變爲七日夜半、故亦可謂八日、又西苑、南苑之總攻擊、爲廿八日、我部隊將兵、亘個月、轉戰各地、無暇休息、就中在南苑、對敵軍加以殲滅的打擊、頗爲快心、暫時回至原防、洗去戰塵、以備後日、自去月中旬赴演習以來、今日始得面會僑民諸君、然部下將兵、爲國殉難、不能入城、眞爲遺憾云云、

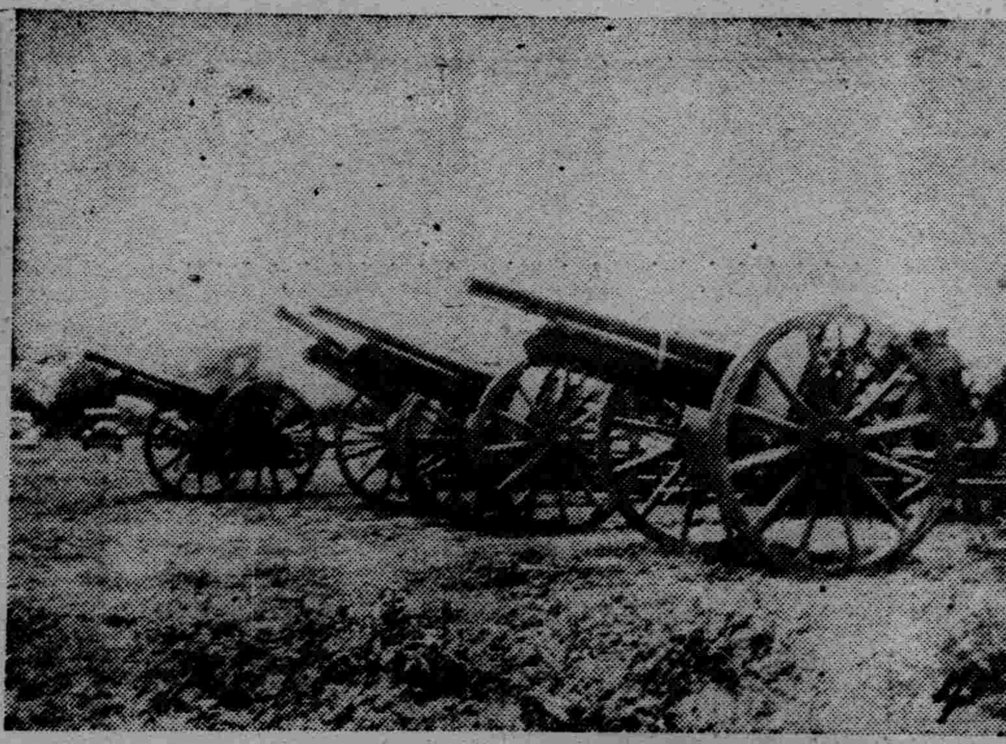

各部隊陸續
入北平城

【北平八日電】○○部隊、正午由○○門入城、於○○大街、向○○○路之集○○○結、○○部隊、自體正午亦步武堂堂由○○門入城、向○○○集結、由部隊長有訓辭、此前集於沿道一帶及○○○之日人、約二千餘名、皆手持日本旗、熱狂歡呼萬歲之聲壓北平全市、

日衆院慰問團
日內決赴華北

【東京八日電】衆議院八日午後二時起、在院內議長招開各派交涉會、關於華北其他派遣軍隊慰問團派遣案、協議結果、決定分爲（一）天津、北平等北支方面、（二）上海、青島、旅順方面、（三）新京、京城、滿蘇國境方面等三班、各班均以十名組成、民政三名、政友三名、第一控室一名、社大一名、第二控室一名、東方會一名之比率、派遣黨派各代表、其人選定一兩日內各派協議決定、惟華北方面、因有急早慰問必要、故定十六日以神戶出帆之長江丸輪船、半派代表、又上海、青島、旅順方面、亦在不能範圍內、定廿二日由神戶出帆之民間丸輪船出發、又滿洲方面、定八月底以前、各由此間出發、慰問滿華各地軍警云、

美蘇通商協定
改訂成立

【華盛頓六日電】美國政府前曾與蘇聯政府間、進行改訂美蘇通商協定交涉、頃已成立協定、大總統於今晨十時、公佈新協定、茲誌該協定要旨如次、蘇聯約定至少買四千萬美元之美國製品、（前協定爲三千萬美元）、該項代價、美國對此允許無條件最惠國待遇、協定期間爲一年、

華各軍雖備戰
然其戰意完全消滅

【天津八日電】日本軍自開始膺懲作戰以來、華軍到處大敗、惟華方迷夢仍未覺醒大批部隊、今竟蹂躪土肥原・秦德純協定、源源北進、採取挑戰的態度、卽在南口、永寧、延慶、懷來等地區、集結第八十師中央軍大批部隊、八十四師駐防赤城龍關兩地、又百四十三師駐防張家口、八十六師則駐宣化、此外更有二十一師現正集結大同方面、又第四師部隊、在下花園、砂城等地區、構築陣地、又傳共產党員八十名、於本月三日爲先遣隊、潛入張家口、又南京政府、任命傅作義爲前敵總指揮官、八十九師一部部隊、進出南京、構築陣地、現正謀掩護首都、按此種華動向乃轉爲採冀察方面攻擊体勢、惟前線中央軍、因曾受日軍飛機轟炸、其戰意已完全失滅、南京政府、於此種情形極力督戰、故將來果惹起如何事態、實難想像、同時今後華軍動向、頗値注目云、

冀東長官池宗墨
訪軍司令部致履新辭
首都遷至唐山政府首腦已決定

【天津八日電】就任冀東防共自治政府長官之池宗墨氏、帶同政府首腦者數名、八日午後一時、訪問中國駐屯軍司令部、正式述就任之辭後辭去、

【又電】冀東政府長官池宗墨氏、與政府要人、共於九日朝、由天津發、乘北寧鐵路赴唐山、定在當地、臨時樹立新政府、更政府機關首腦、決定如次、

民政廳長 王季章
財政廳長 李景明
總務廳長 王潤貞
建設廳長 任官樑
教育廳長 武學昌

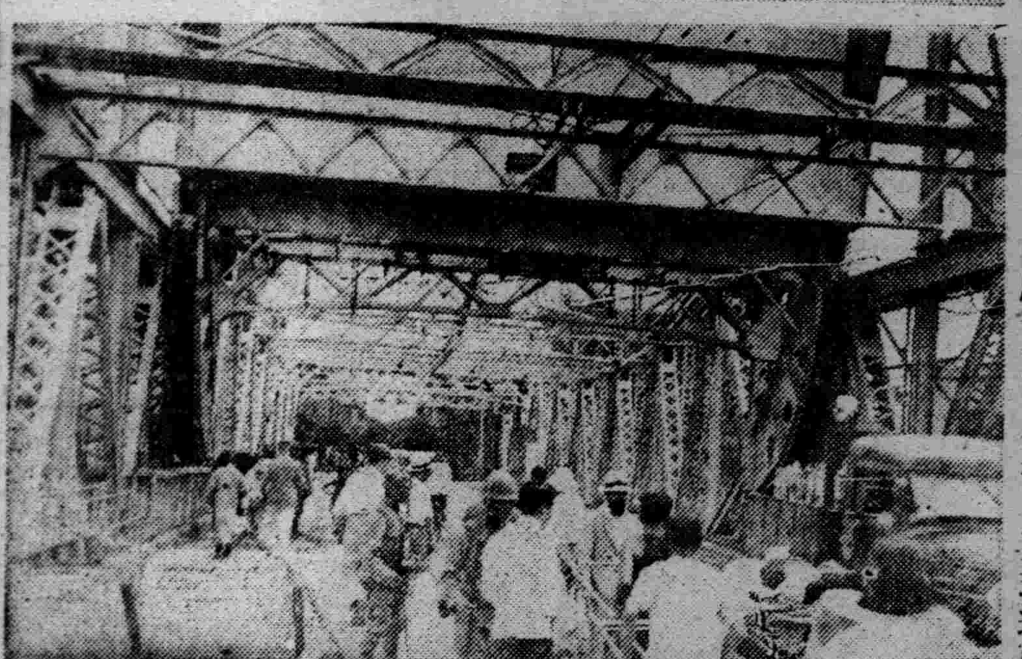

美國政府依然堅持
不干涉主義
募集義勇兵原係謠言

【華盛頓七日電】最近全美新聞、盛傳有一叫做菜賽爾韓美人、爲救援南京政府、在南美洛山磯開始招募義勇兵、此項電報、已屢誌本報、惟關於此項新聞報導、此間有識人士、多不相信此說、且以爲此乃一種有陰謀之宣傳新聞、反南疑惑、靜觀其推移、按西班牙內亂時、曾有多數美人、以個人資格、參加政府兩政權軍隊、惟此等人員、均係失業之徒輩、美國政府當局、均不認此爲美國市民、美國之極東政策、仍守不干涉主義、此種態度根本原因、卽在歐戰時、當時美國政府以爲正義之戰爭、踴躍參加大戰、但其結果、美國雖受百害、但未獲得一益、而且迄今仍未收回戰債、美國在過去因有此種苦心經驗、始致今日之不干涉政策、卽美國之中立政策、乃美國自信確保世界强國之觀念、其結果美人均以爲將使全世界誘導常軌、除非調整通商關係外、別無其他途徑、美國始終保守此種政策、與南美各國、極端改善國交、且哈爾國務長官、爲對全世界各國、普及此項政策計、現竭力運動、按此項通商政策、乃爲外交政策之一大根幹、美國政府似確信世界不戰條約或九國條約等抽象觀念、不可使世界變動云、

哈爾長官
反覆言明

【華盛頓七日電】關於美國失業市民對華義勇兵應募說、當七日午後哈爾長官與新聞記者團定例會見時、又成質問之唯一目標、記者團關於本案、對長官質問日本政府有無對美政府要求禁止應募之確信、哈爾長官對此反覆六日之言明、陳述如左、關於本案、美政府迄今並未接受日政府何種照會、關於外國義勇兵禁止參戰法律、對於中日紛爭關聯所起之一切事態、均可適用云云、

華南之日僑民
安然撤退完了
海軍省發表談話

【東京八日電】日本海軍、八日正午、發表如左海軍省副官談、據由漢口方面所在海軍指揮官之來電、則某方面日本僑民全部之撤退、亦於七日午後、已安然完了、故警備艦船及陸戰隊、收容漢口下流各地之日僑民之後、定一面担任此等日僑民之護衛、一面與上海方面所在部隊合同、

【上海八日電】旅居九江之日僑全員、七日午後十一時、乘日清輪船瑞穗丸、由九江出發、因此漢口、南京、蕪湖等揚子江沿岸等日僑、除領事館員其他特殊者外、全部完了撤退、

在巴西日僑
陸續獻金

【里約熱內盧七日電】自華北事變勃發以來、想念祖國之留巴日僑、以個人或以團体名義、向桑波羅日領事館、自發的源源送達軍事費捐款、其金額已達一千圓、因此桑波羅布日本人會、定日□發表募金規則、決將積極的開始獻金運動、又朝日新聞社經里約熱內盧通信員、開始愛國飛機獻納運動、其招募規則一經發表後、未出一星期、早已超過八千圓、更由各方所集之獻金總額、可達四萬巨額云、

華北事變畫報
（由上左而下）

（一右）華軍遺棄之大砲
（二左）酒井部隊行進北平城內、調防○○方面時之情形
（二右）日僑自避難於交民巷以來、已過九天、治安今已
（一左）恢復原狀、日僑均踴躍出街、歡迎日軍入城時之情形、

△頗呈繁華之天津市街、
△渡萬國橋回返租界之冀方避難民、
△慰問天津陸軍病院傷兵之香月軍司令官、
△日本領事館警察署、對中國民衆分配各租界通行証之情形、
△冀東政府

關於農事合作社 政府指導方針 具体的內容

關於設立農事合作社、中央政府決定設立要項案、業向各方面發出訓令、已誌昨日本報、茲將政府之指導方針、詳誌如次、

一、縣聯合會與地方行政機關間人的關係

在省或縣、網羅地方關係機關、設立縣農事合作社設立準備委員會、對於縣合作社設立事務與以協力、關於職員、董事長爲縣長、副董事長爲縣參事官、參與董事、以縣技士充之、舉凡置諸行政官廳命令指導下、董事及監事爲官選、

一、對地方中小商工業者之關係、

對於依存農村之地方中小商工業者、使講其利用之途、限於運營、縣合作社事業上無支障、使加入爲合作社員、

一、對既存產業團體之關係、

關於既存產業團體包括的實現方法、依據下列要領、(甲)屯(數屯)區域之既存產業團體(例如漁會、緬羊合作社、棉花協同組合等、)俟該地方組成屯實行合作社後解散之、其業務由新實行合作社、其既存設施、由縣合作社繼承之、縣合作社與之對應、於其事業部門與水產、緬羊、棉花、菸煙等各科、以講究既存團体機能之維持方法、(乙)關於縣區域(農會等)及以縣以上爲區域之產業團体(緬羊合作社聯合會、煙菸組等、)前者俟組成縣合作社解消、對於後者暫先設置縣合作社聯合辦事處、俟組成以數縣或省爲區域之合作社聯合會後、統一合併之、

一、事業運營方針

關於事業運營、力避投機、例如販賣依合作員之委託、購買依訂貨或以共辦理之物品、定爲專賣品等、採取漸進方針、至於檢查費或佣費等、務須低率、

一、農產物交易場事業運營方針、

關於交易場設置場所、須將從來出貨經路農民慣習等、加以考慮、並以農民爲現地交易業者之利益爲主眼、又生產物之販賣、務使經由交易場、且可及的使採共同販賣法、在交易場選定交易對手、雖暫先包括從來之交易業者、但須漸次改善其信用狀態、例如設業者聯帶責任制度、或共同担保制度等、

一、對信用貸款方針

以生產資金爲原則並將合作員將來可能販賣之農產物數量、加以考慮、另定最高限度、以力避過當貸款、

一、對合作社會計之監督方針

關於剩餘金、須期上使之積存、以備塡補損失、對於合作員出資金、得於與金利相當之數額範圍內、分配之、此外以佣費利用部之一部積存爲基金、以充爲凶作或農產物行市跌落時之救濟或其他共濟資金、

縣農事合作社設立要領

第一 縣農事合作社(稱縣合作社)之目的、以促進開發農業、力圖增進農業者之福利、同時使生產品之配給、得圓滑爲目的、

第二 縣合作社之地區、縣合作社之地區原則上依據縣之區域、

第三 縣合作社之構成、一、構成員、得充縣合作社構成員(稱合作員)者、原則上爲縣內農業者、縣內農業者、得組織可包括於縣合作社下之實行合作社、(關於實行合作社之事項另定)

二、經費、縣合作社、對合作員依定款之規定得賦課徵收經費(合作社費)此外依縣合作事業狀況、並地方實情、除賦課經費制度外、得併用出資制度或僅依出資制度、

第四 縣合作社之事業、一、縣合作社、得爲左列事業、

1、農產物(包含林產物畜產物、水產物及其加工品)之檢查貯藏、運搬、調製、加工及販賣、

2、農業倉庫之經營、

3、農產物交易場之經營、

4、各種利用設施、

5、必要物品之購入、加工生產物之配給、

6、存儲貯金及通融資金、

7、其他爲達成合作社目的所必要之設施、

縣合作社依政府命令、對各合作員實行關於生產並配給之指導統制、

縣合作社限於合作員之利用上、無支障之場合、得使非合作員者利用縣合作社設施、

二、縣合作社將前項各種事業綜合經營、並以主要農產物綜合處理爲目標、但暫先應付地方實情與發達情勢、規定事業、並處理物品確實、運營事業爲主眼、

第五 縣合作社之役員、縣合作社之役員、爲官選如左、

董事長 一名

副董事長 一名

董事 若干名(就中一名爲專務董事一名爲參與董事)

監事 若干名

關於縣合作社役員機構、務使與行政機構有人的連繫、

第六 合作員之業務、一、縣合作社之合作員依定款之所定、須分担縣合作社費、

二、以縣合作社財產不能完全清付之場合、構成員照最近年度合作社費之比率、分担其損失、

三、對於縣合作社信用貸款之合作員債務、使五人乃至十人分組、以負相互連帶責任、

第七 縣合作社之設立、關於縣合作社之設立、須由設立合作者記載定款其他必要事項等之書類、經由縣長呈請省長領受許可省長允許設立縣合作社時、即時須向產業部大臣報之、

第八 縣合作社之監督、縣合作社於政府基本方針下、主要由各省担任其指導統制、

第十 縣合作社、與其他存既農業團體之關係、縣農會隨設立縣合作社使之解散、將棉花、菸煙其他既存組合、須漸次加以改組、使之統合於縣合作社機構中、金融合作社與農事合作社、金融機能間之關係、須適當調整之、

關於實行合作社之事項

第一 方針

一、使縣合作社事業之遂行得圓滑起見、應時、必要組織縣合作社所包括之實行合作社、

二、實行合作社於縣合作社之下、爲其實行機關之活動、

三、實行合作社爲於一定區域內、則於農民隣保共助精神之自治的組織、

四、實行合作社區域內之縣合作社合作員、定爲實行合作社所屬合作員、實行合作社所屬合作員、爲應當包括之縣合作社合作員、

五、實行合作社原則上、關於縣合作社業務、爲斡旋及其他協助、

第二 要項

一、地區 實行合作社地區原則上、爲屯(或數屯、)

二、構成員 實行合作社所屬合作員、爲農業(包含林業、牧畜業、漁業等)從事者、(包含地主及農業勞働者)、但有特別事由之場合、得俟縣合作社承認後、以屯內商工業者爲合作員、

三、役員 實行合作社、置代表者一名、

四、經費關係 關於實行合作社經費原則上算入於縣合作社所徵收之合作社費、或佣費中、應由縣合作社交付於其區域內之實行合作社、

五、業務 實行合作社、受縣合作社事業爲左列業務、

1、共同出貨之斡旋、

2、農業倉庫入庫品之斡旋、

3、共同利用設施、

4、共同購入之斡旋、

5、金融之斡旋、

6、生產之指揮、

7、其他縣合作社事業所必要之協助其他達成實行合作社目的上其必要之事業、

此外關於實行合作社業務、須將左列點加以注意、

甲、(一)關於共同貨之斡旋、依所屬合作員之委託、得將出貨一括以代表者名義出貨、

乙、關於不屬於縣合作社所辦理之地區內、特殊農產物及現地消費農產等、得爲前號之販賣斡旋、

二、關於共同購入之斡旋、對於縣合作社將購買品訂貨一括、對所屬合作員之配給、

三、關於共同利用設施、暫先借縣合作社之共同設施、使所屬合作員利用之、

(甲)、噴霧器、除草機、脫穀機、選別機等農具之共同利用、

(乙)、精白機、製粉設備等小規模加工設施、

丙、加工、集荷貨、裝貨運搬等共同利用設施、

了、其他適切之利用設施、

四、關於金融之斡旋、實行合作社、由縣合作社對於所屬合作員斡旋生產資金設施資金、一般農業資金等之貸款、並調查所屬合作員之信用、結成保證組、接受合作員之貯金、轉存於縣合作社、

(五)關於生產指導、爲使縣合作社遂行生產指導統制圓滑起見、對之予以協助、

(六)關於檢查事業、爲使縣合作社遂行檢查事業得圓滑、予以協助、

設立

(一)關於實行合作社之設立、須由設立者決定地區、規約及代表者、俟得地區內農業者同意加入後、將規約及所屬合作員名簿、呈報縣合作社、設立之承認、

(二)實行合作社、隨縣合作社之設立、將縣合作社輔導委員、輔導員等各機關、實行總動員、全面的宣傳、其實行合作社設立趣旨、努力獲得所屬合作員、以圖其設立、

錦州水災 水雖一旦示減 豪雨再降復漲 避難民午回家復紛紛避難 感冒流行物價漸昂

【錦州專電】七日正午許、雖一時天晴得見太陽、但至夕刻、於暗雲又復籠罩、至夜十時許、復降雨、現(八日午前)仍繼續而降、市內低窪地現出濁水流渦、昨日因水減、由避難所返回自家之避難民、此刻又復紛紛避難、改修滿式房屋、以充局舍之電話接線室、不但雨洩、且有坍壞之危險、滿人接線生宿舍屋頂、因雨坍毀、省城西北門亦均陷於危險、已禁止交通、新市街各町內會準備筏、担架等、救護罹災民、一方努力防止人家密集區域、被水淹沒、但水量刻刻暴漲、又罹災民中發生感冒消化器病患者、當局嚴重警戒中、對市外交通、因水杜絕、食料品亦將告缺乏、物價雖有取締暴利令、然逐日昂騰中、

市署修理馬路

奉天市公署、鑑於此次大雨後、市內各巷土馬路多有被水沖壞者、該署爲便於交通計、現增僱勞工、極積修理中、以壯觀瞻、而便交通云、

衛生懇談會 八月中舉行

爲準備治外法權撤廢時、接收警察衛生行政之滿側警務廳警察廳、市公署等關係衛生幹部人員、前曾在城內康德俱樂部開會協議、已誌本報、茲聞滿側關係方面、爲與日側在奉天衛生各關係方面協議諸事務計、預定於本月中旬、由滿日双方之衛生關係部人員、舉行懇談會、以便諸務進展云、

巡回講演會 頗呈盛況

奉天公署、爲向市內宗教關係方面、喚起各議會員人等、說明時局之情形、及應有之認識、並對防空施設上、關於燈火管制各人之應行動作起見、特經擬定分別於各關宗教團体、舉行講演會、已誌本報、茲議會於昨八日午後六時許、當在大西邊門裡之道德總會盛大舉行、是日聽講之民衆、極爲踴躍、場內已無隙地準時開會後、即由張會長致詞講演旋更由盛視學及周院長分別講演後當即閉會、一時頗呈相當之盛況云、

市對傳染病院 擬定擴展計劃

奉天市公署、爲確謀市民之保健、對於市內之衛生醫療機關充實準備、以便臨時醫療患者起見、於本年以來、鑑於市內之傳染病患者、如是增多、除臨時隔離、已患人滿外、其他患者、尙有陸續增加之勢、爲期此項之傳染患者、普及收容治療計、鑑於計劃建設中之市立傳染病院地址狹小、範圍不廣、決定於原來計劃之外、擴大建設、一方對於內部之施設、予以充實、目下該署、正在計畫中云、

縣境水勢已撤 派員調查災情

瀋陽縣境五六七八等區區域內之遼河及渾河水勢、自五日以來漸次增漲、因之被害民田及房屋警備道等甚夥、由八日雨止、各區內之水勢、已經撤退復原、但就中存水之田地、尙未撤淨、除此次對秋收上無很損失、縣當局爲明瞭此次水災狀況起見、擬定九日派員下鄉、赴各被害災區、實地調查情形、以資斟酌救濟云、

園部中將送別會 昨盛大舉行

此次升調〇〇〇〇之園部中將送別會、于八日午后八時、在大和旅館舉行、森岡總領事官以下、滿日官民約四百名參加、甚呈盛況云、

今次榮轉之園部中將、七日正午、在鹿鳴春招待在奉新聞記者、開催惜別宴、園部中將並各幕僚出席、暢談、園部中將致辭、國通武田記者答辭、頗爲盛會、

牛島部隊 擊匪捷報

【吉林專電】〇〇部隊發表牛島部隊額穆作〇〇隊連絡兵〇名、于六日午后三時許在距京圖線秋梨溝北方約四基羅米突之牡丹崗附近、與匪首不明之匪團約三十相遭遇、對之即時加以攻擊、對匪予以多大損害、使之潰退云、

六月份意匠商標及特許總數

一、請求特許件數及國別

滿洲國	九
日本	四五八三
英國	五二
美國	一二〇
德國	二二八
法國	一四
加奈陀	二
伊國	一三
瑞士	八
瑞典	一
諾威	一〇
和蘭	一
濠洲聯邦	五
蘆克森普爾谷	一
里典	四
計	五〇六一
特計總數	四五〇

二、意匠發錄請求件數及國籍別

日本	八六九
米國	二
德國	二四
計	八九五
特許總數	三三

三、商標發錄請求件數及國別

滿洲國	三四
日本	二六一
英國	五
美國	九
德國	二一
法國	三
伊國	一
計	三三四
特許總數	一九二

滿洲工廠舉行時局祈願式

滿洲工廠、自八日午前七時在奉天神社境內、由山本社長以下重役社員一同四百名參集之後、舉行嚴肅之時局祈願式決議以全社員、一日分之工資、向華北皇軍獻金之件、並向香月司令官、拍發如左之激勵電、至八時散會、

堪能刻苦艱難、掃蕩極不信暴戾之中國軍、益發揚皇威者、不勝感謝感激、爲東洋永遠之和平、切望於此機會、徹底的膺懲之、以期反滿抗日之根絕、

蔣介石的執迷和覺悟 有關於華北安危(下)

國務院總務廳弘報處 李心炎氏放送詞

這也不用軍事家觀測、即一個老鄉民也不能明白、蔣氏欲收漁人之利的夢也作不成、可惜的、二十九軍也是東亞同胞、使他死在砲火、不也很可憐嗎、不過日軍以爲無論如何、華北的民衆、是好民衆、是好朋友、所以是可親的、可近的、縱有一二無知學生等、受軍閥煽惑、也不足怪、祗眞在心知道是非就得了、可是蔣介石的本意、各位須認識清楚方才所談對於閻馮不惜背信、即謀倒韓復榘的事、不知多少次了、都是爲了自己慾念、而滅別人地盤勢力、以致殺戮無算、蔣介石氏的所作、那一件是爲國、那一件是爲民、請各平心靜氣的想想、當然就知道、再不用兄弟多說了、就拿他對於張學良來說、自老張進關以後、而表面上蔣對於張、幾乎與手足無異、不知底細的人、乃以爲蔣對張之情誼、似較對何要人都親密、可是後來、是怎樣了、各位對這些過去事實都知到、由這一件事就可以看出蔣氏的怎樣了、最後結果、不過仍須瞞惑內外耳目、把張學良將兵及舊東北要人、弄到無人境域的西安、對於張部軍需品、即號稱軍中生命的餉、亦實行永久不發、弄得張軍因地處荒蕪不能自存所以三伏六月嚴暑的當兒、尙穿隆冬綿襖、因一連數個月未發軍餉、實陷於無食無衣死活難得之勢、而張對蔣的催索、始終推展、且張又不好抹消友人情面、其外亦更無別的方法、據我們想、蔣張的恨在何處、忌在那裡、又是我們百想不得一解的、

後來老張扣蔣、轟動世人耳目的西安事件發生、是甚麼原因、確因老張被部下逼迫的上天無路入地無門的時候、洽巧蔣去西安、所以在無可奈何、把蔣軟禁、以爲索餉的人質、各位想想、老張如有一線之路、決不扣蔣、這個就拿釋蔣的條件可以證明、因頭一條就是須暫發給部下一部分軍餉、蔣介石被監在西安、張學良部、爲何實行開槍射擊、實在因爲素日蔣氏的無信、早把張部恨極了、所以才下絕手要結果他的性命、雖然我們對蔣氏同情、可是對蔣氏的所作所爲實在不敢贊成、就說事後蔣氏回南京時、要張一同前往、這本來是有其他人員的保障、約決定不加害、可是跟蔣去了以後、弄的老張好似甕中之鱉、現在的張學良怎樣、迄今將達半載、目下不是仍在監禁嗎、就拿此事一看、即可明瞭蔣氏處世手段了、甚麼爲國爲民、張學良部下就不是人嗎、何況蔣對張、有舊情故交、那麼對於渺小的老百姓、那更不顧及了、還談的甚麼爲國爲民呢、

我們考據以上種種過去的事實、就應明瞭蔣氏的本來面目、即拿這次華北事變說、他的行爲還是未脫出素日處世本像、自事變發生以後、誰看透了他的眞態度、要說他已具有決心與日開戰、而他仍然在局勢緊張的當兒、尙極力講種種緩和方策、如日前日軍催索作現地交涉以作和平解決、當時蔣介石見事不假、竟急速承認現地交涉之議、以謀緩和、要說他有和平的本意、而他又仍弄暗中策畫煽惑手段、可是其實、我以爲還是用他的舊套、欲藉此而掃滅二十九軍、待獲漁利、可是一方深怕漁利、取不成而被日軍擊滅、必到好事不成反到爲害的結果、就拿他頭幾天的聲說、內容都是巧瞞民衆的、以免老百姓看破他的巧計、所以才拿甘言密語、麻醉無知的忠實的國民、他在聲明書內說、『絕對不容侵害或喪失國權、各位聽這句話、可以知他口是心非了、因爲自秉政以來、他個人就是喪權受侵的主要人物、就說幾年蔣介石竊西洋的鉅額借款、那一回都是以國權擔保、再西北邊疆、現已成了共黨的國土、如若有那樣決心、早已和共黨拚命了、何致到了今天才說他有和平的本意、而他又仍喪權呢、又何況對毫無野心的日本呢、各位想想、這不是蔣介石氏的矛盾嗎、更不是戲弄中華國民、是甚麼、這樣的實行的私慾、如果日本有侵略之意、早就不希望解決而訴諸武力了、

好在日本全國官民的敵視、是左翼軍閥和共黨、而對中華國民、認爲是好友的、即這次日本軍力謀解決、延而不戰、就是怕打起仗來、傷些良民爲目的、這是中華民衆要認淸的、再日軍對華北民衆的和藹、有事變後的事實可證、常閱報的人誰都知道、最後我們再進一言、就是華北戰爭的事、絕對不會發生的、因爲蔣氏以實力方面而非日軍之敵、不過他總以他的老手段、毫無一定的目的、使事件的和平解決期、不期早日實現、實在使我們遺憾極了、

我們現在最盼望的、就是蔣氏迅速覺醒、拿誠懇的態度、來謀事件的解決、以免東亞同胞的自殘、倘若以日軍不敢戰、那就是大錯了、或將來亦許悔之不及、何況蔣氏抱着愛民的觀念、如果眞心愛民將來戰事暴發、死活都是我日滿華的東亞同胞、毫無遠近親疏之分、因爲兩國戰爭、結果無論誰勝誰敗、都得損傷些人命、耗費些金錢、這不都是我東亞同胞的損失嗎、不宜再用無誠的背信行爲牽延了、因爲展延一天、華北民衆便一天不安心、或恐惶一天、望蔣氏三思、因爲蔣氏是中華民國的最高首腦、雖這次事變是暴發在二十九軍、可是正式的責任是在蔣氏身上、所以我們徹底是要促蔣氏的覺醒、則東亞安定、人類幸福、不難辦到、不然恐怕東亞同胞的生命、將益危殆、因此將來東亞同胞的死活哀樂、全繫在蔣氏的執迷和覺悟了、

滿洲之電氣事業【二】

四、發電設備

於滿洲供給事業用發電設備、於昭和十年三月現在、總容量達三十三萬六千八百KW、滿洲電業會社所屬者、爲十六萬三千四百KW、所屬該會社關係事業者、爲四千九百KW、合計兩者、滿洲之總發電容量、估五〇%、今觀合同前之狀態、昭和九年三月末現在、滿洲側四萬六千七百九十八KW、日本側昭和九年三月末二十萬四千百七十KW、即日本側估總發電容量之八〇%、而滿洲側估其二〇%、觀分布地域的狀況、舊日本側事業之發電設備、殆爲集中向關東州及滿鐵附屬地、爾餘之日滿兩事業設備之主要者、大部分偏在於南滿地方、北滿頗寥寥、昭和十年三月末現在總發電容量事業者、別表如左、

關東廳官營事業

滿洲電業會社 總發電設備一六三、四〇〇KW 配分率 四八、五%

滿洲電業會社關係事業 總發電設備四、九〇〇KW 配分率 一、五%

自家用兼供給事業 總發電設備一五六、五〇〇 配分率 四六、%

其他 總發電設備 一二、〇〇〇 配分率 三、五%

合計總發電設備容量三三六、八〇〇 配分率 一〇〇、〇〇%

(甲)發電設備容量之增加狀態

次觀滿洲發電設備容量之增加狀態、比電氣事業之濫觴時代、呈三百五十倍之增加、最近大約每五年呈示二倍增加之趨勢、觀滿洲全体一年之發電氣、最近發電量增加率表示約十五%、

(乙)使用汽機

就使用汽機觀之、於舊滿洲系事業、一千KW超過者不過數個、且概爲陳腐者、運轉上不能期萬全者不尠、然舊日本側事業、爲比較的優秀、容量爲大、昭和五年(民國十九年)大連天之川發電所、設備之三十四氣壓、一萬六千KW『達平』發電機等、採用東洋最高之高氣壓 高溫蒸氣、惹此界之注目、原動機、專依火力、使用蒸氣『達平』油及瓦斯機、不過令發電設備之二%、其蒸氣壓力、所謂低壓所屬十數廻每平方糎爲最多高壓者不過大連天之川發電所三十四廻每平方糎、及撫順大官屯發電所二十九廻每平方糎之二所、滿洲事變後、是等舊滿洲等事業之所屬之小規模發電所、多編入於豫備機、由日側事業受電者不尠、滿洲電業會社成立後、該會社新汽機之購入、依發電設備之集中轉換等、銳意謀刷新、

五、送電設備

於滿洲送電設備、從來日滿兩事業受政治的及地域的影響故其發達早阻碍、滿鐵沿線、有可見者大發電所乃至高壓發電網時代之飛躍爲將來之懸案當時在日本側、因中國側之利權回收熱熾烈、由日本側對於附屬地外之送電綫路建設、全然不得許容、故送電網之組成、全限定於日本行政區域內然是等電綫對弱電流通信綫爲並行、因誘導障碍排除之技術的必要、故特別高壓採用爲不可能、遠距離連絡之大送電建設、亦自有限制、當時之電氣事業、前途全呈悲觀狀態、(未完)